

EDITAL DE COLETA DE PREÇO
Edital nº 005/2025 - Instituto Gnosis

O Instituto Gnosis, inscrito no CNPJ sob o no 01.635.117/0001-03, em atenção ao **art. 7º do Regulamento de Compras e Contratação de Serviços**, torna público o presente processo de seleção de empresa especializada na prestação do serviço de engenharia, para execução das obras de reforma do sistema elétrico do Centro Municipal de Saúde (CMS) Silvio Barbosa, situado à R. Rodrigues de Freitas S/N- Senador Camará – RJ, S/N, CEP 21833-260, conforme disposições técnicas contidas no Termo de Referência, para atendimento ao Contrato de Gestão nº 009/2021, celebrado com o Município do Rio de Janeiro.

O presente Instrumento Convocatório rege-se pelo **Regulamento de Compras e Contratação de Serviços** do Instituto Gnosis, que se encontra disponível no sítio eletrônico da **Instituição**.

A contratação será efetuada pelo proponente que apresentar o **MENOR PREÇO GLOBAL**, obedecendo aos critérios do Edital e seus anexos.

1. OBJETO

- 1.1.** Constitui objeto do presente Edital a seleção de empresa especializada na prestação do serviço de engenharia, para execução das obras de reforma do sistema elétrico do Centro Municipal de Saúde (CMS) Silvio Barbosa, situado à R. Rodrigues de Freitas S/N- Senador Camará – Rio de Janeiro – RJ, conforme disposições técnicas contidas no Termo de Referência, para atendimento ao Contrato de Gestão nº 009/2021, celebrado com o Município do Rio de Janeiro.

2. CONDIÇÕES PARA PARTICIPAÇÃO

- 2.1.** Somente poderão participar desta seleção, as empresas:

- 2.1.1. Estabelecidas no País, que satisfaçam as condições e disposições contidas neste Edital;
 - 2.1.2. Que explorem ramo de atividade compatível com o objeto cotado.
- 2.2. Não se admitirá nesta seleção a participação de empresas:
- 2.2.1. Que estejam sob regime de recuperação judicial ou falência;
 - 2.2.2. Estrangeiras, que não funcionem no País;
 - 2.2.3. Que tenham em seu quadro societário, cônjuges ou parentes de Diretores ou Conselheiros do Instituto Gnosis.
 - 2.2.4. É vedada a qualquer pessoa física ou jurídica a representação de mais de uma empresa na presente seleção.

3. DO PROCEDIMENTO

- 3.1. O processo de seleção de fornecedores será realizado em duas fases, sendo que a primeira consiste na verificação do preço apresentado pelos Proponentes e a segunda na verificação da documentação necessária.
- 3.2. As **Propostas de Preço** deverá ser entregue por meio eletrônico, direcionado a: propostas@institutognosis.org.br.
- 3.2.1. Os e-mails deverão exibir como "assunto" da mensagem o número do presente Edital e a identificação do proponente no corpo da mensagem.
- 3.3. As propostas de preço deverão ser entregues **até o dia 17 de fevereiro de 2025 às 17:00 horas**.
- 3.4. [Propostas enviadas fora do prazo não serão consideradas.](#)

4. PROPOSTA DE PREÇOS

- 4.1 A proposta de preço deverá fornecer o valor global para a prestação dos serviços objeto de contratação, bem como o valor unitário por plantão.
- 4.2 Todos os encargos e impostos gerados deverão estar informados detalhadamente dentro do preço final apresentado.

- 4.3** A proposta apresentada deverá conter identificação da pessoa jurídica responsável pela mesma (razão social, endereço, CNPJ, telefone, e-mail);
- 4.4** O prazo de validade da proposta não poderá ser inferior a 30 (trinta) dias corridos, a contar da data de sua apresentação;
- 4.5** A participação no presente processo, assim como o envio da proposta de preços, implica na aceitação plena das condições estipuladas neste Termo e seus anexos;
- 4.6** Os preços propostos serão de exclusiva responsabilidade do **PROPONENTE**, não lhe sendo dado o direito de pleitear qualquer alteração, sob alegação de erro, omissão ou qualquer outro argumento não previsto em lei;
- 4.7** Os preços deverão ser expressos em moeda nacional com, no máximo, duas casas decimais após a vírgula. Na elaboração da proposta devem ser computados todos os impostos, encargos fiscais e comerciais, taxas, fretes, seguros, deslocamentos de pessoal e quaisquer outros custos ou despesas que incidam ou venham a incidir direta ou indiretamente sobre o objeto da proposta, visando seu pleno atendimento;
- 4.8** Se alguma proposta de preços enviada contrariar qualquer dispositivo deste Edital a mesma será desclassificada;
- 4.9** Propostas manifestamente inexequíveis serão sumariamente desclassificadas, com base nos estudos referenciais preliminares que antecederam o presente procedimento;
- 4.10** É facultado ao Gnosis, após o recebimento das propostas, tentar negociar possíveis reduções com os proponentes para a busca do menor preço.

5. DOCUMENTOS DE HABILITAÇÃO

5.1. A **PROPONENTE** vencedora deverá apresentar a seguinte documentação para fins de habilitação:

5.1.1. Habilitação Jurídica:

5.1.1.1. Empresa individual: Registro Comercial, devidamente inscrito na Junta Comercial;

5.1.1.2. Sociedades Comerciais por ações: Ato constitutivo, estatuto ou contrato social, ou última consolidação e alterações posteriores, devidamente registradas, acompanhados de documentos de eleição dos atuais administradores;

5.1.1.3. Sociedades civis: Inscrição do ato constitutivo, acompanhada de prova de diretoria em exercício;

5.1.1.4. Empresas ou sociedades estrangeiras: Decreto de autorização para que se estabeleçam no País e ato de registro de autorização para funcionamento expedido pelo órgão competente.

Observação: O Objeto social deverá ser compatível com o objeto do contrato.

5.1.2 Regularidade Fiscal:

5.1.2.1 Prova de inscrição no Cadastro Nacional de Pessoa Jurídica (CNPJ);

5.1.2.2. Prova de regularidade fiscal com a Fazenda Federal (SRF – Secretaria da Receita Federal e PGFN – Procuradoria Geral da Fazenda Nacional);

5.1.2.4. Prova de regularidade com a Fazenda Estadual;

5.1.2.5. Prova de regularidade com a Fazenda Municipal;

5.1.2.6. Certificado de Regularidade Fiscal para com o Fundo de Garantia por Tempo de Serviço (FGTS) – CRF;

5.1.2.7. Certidão Negativa de Débitos Trabalhistas;

5.1.3. Qualificação Técnica:

5.1.3.1 Comprovação de Capacidade Técnica, através da apresentação de Atestado (s) expedido(s) por pessoa jurídica de direito público ou privado, comprovando que o proponente possui aptidão para desempenho de atividade pertinente e compatível com o objeto deste processo;

5.1.3.2 Atestado de visita técnica ou declaração de pleno conhecimento das condições necessárias para a prestação do serviço (ANEXO I).

5.1.3.3 Demais documentos técnicos exigidos no Termo de Referência.

6. VENCEDOR

- 6.1.** Constatado o atendimento pleno das exigências deste Edital e seus anexos, será declarado vencedor o **PROPONENTE** que apresentar o **menor custo** para a execução dos serviços descritos no objeto deste Edital e seus anexos.
- 6.2.** A realização do presente Edital não obriga o Instituto Gnosis a formalizar a contratação da empresa vencedora, podendo o procedimento de seleção ser cancelado, não cabendo indenização de qualquer natureza aos participantes.

7. CONTRATAÇÃO

- 7.1.** Declarado o vencedor, seu representante legal será convocado para firmar o contrato objeto deste procedimento.
- 7.1.1.** Caso o adjudicatário no ato da assinatura do contrato recuse-se a assiná-lo, serão convocados os proponentes remanescentes, observada a ordem de classificação.
- 7.1.2.** Na hipótese de convocação dos proponentes remanescentes, estes deverão manter sua última proposta registrada.
- 7.2.** O representante legal do proponente que tiver apresentado a proposta vencedora deverá assinar o contrato, dentro do prazo máximo de 3 (três) dias corridos a contar do recebimento da comunicação.
- 7.3.** Qualquer solicitação de prorrogação de prazo para assinatura do contrato, decorrentes deste procedimento, somente será analisada se apresentada antes do decurso do prazo para tal e devidamente fundamentada.

8. DISPOSIÇÕES GERAIS

- 8.1.** Os interessados poderão obter mais informações sobre as especificações técnicas do objeto deste Edital através do e-mail:
propostas@institutognosis.org.br.
- 8.2.** Os participantes do presente Edital assumem todos os custos de preparação e apresentação de suas respectivas propostas.

8.3. Os participantes são responsáveis pela fidelidade e legitimidade das informações e dos documentos apresentados em qualquer fase do processo.

Rio de Janeiro, 10 de fevereiro de 2025.

Instituto Gnosis

TERMO DE REFERÊNCIA

REFORMA DO SISTEMA ELÉTRICO - CMS SILVIO BARBOSA

1. JUSTIFICATIVA

Justifica-se a presente contratação por força do Contrato de Gestão 009/2021, celebrado entre a Prefeitura do Rio de Janeiro e o Instituto Gnosis, para o gerenciamento, operacionalização e execução das ações e serviços de saúde na Área Programática 5.1. Para a execução de um dos serviços inerentes no objeto contratualizado no Contrato de Gestão, se faz necessário a contratação de empresa especializada de engenharia para a prestação de serviços de troca dos quadros elétricos existentes, substituição de disjuntores, cabeamento de alimentação proveniente da concessionária e reorganização dos pontos de distribuição elétrica internos do Centro municipal de saúde Silvio Barbosa, situado à R. Rodrigues de Freitas S/N- Senador Camará – RJ, S/N, CEP 21833-260, administrada pelo Instituto Gnosis, através de Contrato de Gestão celebrado com a prefeitura do Rio de Janeiro, de acordo com as condições e especificações constantes neste documento.

2. OBJETIVO

Constitui objeto deste termo a contratação de empresa de engenharia para execução das obras de Substituição dos quadros elétricos e cabeamento do Centro municipal de saúde Silvio Barbosa, situado à R. Rodrigues de Freitas S/N- Senador Camará – RJ, S/N, CEP 21833-260.

OBSERVAÇÕES IMPORTANTES:

O local onde será instalado o quadro geral da unidade fica a 35m da entrada de energia, onde se localiza o medidor, sendo um trecho que parte é não pavimentado arborizado, e parte com piso intertravado.

As atividades componentes desse escopo deverão ser realizadas em alinhamento com a coordenação do CMS a fim de provocar o mínimo impacto as atividades fim da unidade.

A empresa deverá fornecer todos os documentos técnicos necessários para a solicitação, projetos, Anotação de responsabilidade Técnica, memoriais descritivos...

3. ESPECIFICAÇÃO TÉCNICA:

3.1. Canteiro de Obras:

O canteiro deverá obedecer às normas da ABNT, NBR-12284 - Áreas de Vivência dos Canteiros de Obras - Procedimento, e demais pertinentes.

3.2. Observações Gerais.

Todos os materiais e/ou equipamentos fornecidos pela EMPRESA VENCEDORA, deverão ser de Primeira Qualidade, entendendo-se primeira qualidade, o nível de qualidade mais elevado da linha do material e/ou equipamento a ser utilizado, além de satisfazer as especificações da ABNT e do INMETRO, e devidamente aprovado pela FISCALIZAÇÃO.

3.3. Detalhe das atividades:

- Escavação de vala de 400 x 500 mm (L x P), com extensão total de 50m, que servirá para acomodar dois eletrodutos corrugados PEAD de 4" e um eletroduto corrugado PEAD de 3";
- Restauração do piso escavado com acabamento equivalente ao existente;
- Confecção de 3 caixa de aterramento, com tampa de concreto;
- Instalação de um poste de 6m, 220 daN;
- Instalação dos eletrodutos de proteção do ramal de ligação, no poste;
- Construção de um abrigo com blocos de concreto, para a caixa CSMD 600;
- Construção de uma calçada em torno do abrigo da caixa CSMD 600;
- Instalação das caixas de medição e proteção;
- Instalação do disjuntor termomagnético, caixa moldada, para proteção geral de 600 A, 25 kA;
- Instalação de um quadro de barramentos para conexão dos cabos do disjuntor de proteção geral com os cabos dos dois circuitos que alimentam os QGLF no interior do Centro de Saúde;
- Instalação de cabos flexíveis de cobre 3x 240mm 1Kv + 1x 120mm em eletroduto corrugado ligando o quadro de distribuição geral ao medidor (~50m);
- Instalação do cabo de 35 mm² ligado na barra de aterramento, no padrão de entrada, até as barras de aterramento dos QGFL;
- Instalação de quadro de distribuição no interior da unidade em local previamente disposto pela contratante, equipado com: 1 disjuntor geral 200A e 04 disjuntores parciais de 100^a.

4. ESPECIFICAÇÃO DOS SERVIÇOS

- ✓ ANEXO I - Planilha orçamentária;
- ✓ ANEXO II - Relatório fotográfico;

5. EXECUÇÃO DO SERVIÇO

Elétrica

- Escavação de vala de 400 x 500 mm (L x P), com extensão total de 50m, que servirá para acomodar dois eletrodutos corrugados PEAD de 4" e um eletroduto corrugado PEAD de 3";
- Restauração do piso escavado com acabamento equivalente ao existente, Intertravado e granitina;
- Confecção de 3 caixa de aterramento, com tampa de concreto, cada uma com 1 haste de 5/8 x 240cm;

- Instalação dos eletrodutos de proteção do ramal de ligação, no poste;
- Construção de um abrigo com blocos de concreto, para a caixa CSMD 600;
- Construção de uma calçada em torno do abrigo da caixa CSMD 600;
- Instalação das caixas de medição e proteção;
- Instalação do disjuntor termomagnético, caixa moldada, para proteção geral de 350 A, 25 kA;
- Instalação de um quadro de barramentos para conexão dos cabos do disjuntor de proteção geral com os cabos dos dois circuitos que alimentam os QGLF no interior do Centro de Saúde;
- Instalação do cabo de 25 mm² ligado na barra de aterramento, no padrão de entrada, até as barras de aterramento dos QGFL;
- Instalação de quadro de distribuição no interior da unidade em local previamente disposto pela contratante, equipado com: 1 disjuntor geral 600A e 10 disjuntores parciais de 100ª.

6. DAS PROPOSTAS:

A Unidade estará disponível para agendamento prévio com objetivo de visita técnica antes da apresentação das propostas.

As visitas técnicas deverão ser agendadas com William Silva, tel (21) 97450 4444, william.silva@institutognosis.org.br

Após a visita o proponente receberá um atestado de visita técnica, o qual deverá ser juntado a proposta.

O não comparecimento não implicará eliminação do certame.

Em nenhuma hipótese, a Empresa que deixar de comparecer à visita técnica poderá alegar posteriormente desconhecimento das condições da Unidade, suportando todos os ônus decorrentes do não comparecimento;

Deverão conter o cronograma de execução dos serviços;

Deverão conter o planejamento de pagamento com medição da execução das atividades desenvolvidas.

As propostas deverão especificar os materiais a serem utilizados.

Os proponentes deverão apresentar Responsável Técnico bem como Registro no CREA, para execução das atividades.

7. OBRIGAÇÕES E RESPONSABILIDADES DA CONTRATADA:

A CONTRATADA obriga-se a:

Assinar Contrato próprio do Instituto Gnosis, conforme minuta em anexo;

a) Executar o serviço discriminado neste TERMO DE REFERÊNCIA;

Disponibilizar mão-de-obra, ferramentas e equipamentos em quantidades necessárias a perfeita execução dos serviços;

b) A omissão na descrição de quaisquer partes ou equipamentos existentes, ou a substituição/alteração de suas características no decorrer do contrato, não exime a

CONTRATADA da prestação dos serviços objeto deste Termo de Referência com relação às partes omitidas/substituídas/alteradas, desde que estas sejam integrantes dos sistemas mantidos.

- c) A CONTRATADA é responsável pela solidez e segurança dos serviços e dos materiais empregados.
- d) Independentemente da vigência do contrato, os serviços executados terão garantia mínima de 1 (um) ano, contado do recebimento definitivo dos serviços, ficando a CONTRATADA obrigada a reparar qualquer defeito relacionado à má execução dos serviços objeto deste Termo de Referência, sempre que houver solicitação, sem ônus para a CONTRATANTE.
- e) Manter disciplina nos locais dos serviços, retirando no prazo máximo de 24 (vinte e quatro) horas por solicitação da fiscalização, qualquer profissional integrante do contrato cuja atuação, permanência e/ou comportamento sejam julgados prejudiciais, inconvenientes ou insatisfatórios à disciplina da repartição ou ao interesse do serviço público;
- f) Manter seu pessoal uniformizado, limpo, identificando-os através de crachás, com fotografia recente e provendo-os dos Equipamentos de Proteção Individual - EPI'S;
- g) Assumir todas as responsabilidades e tomar as medidas necessárias ao atendimento dos seus empregados acidentados ou com mal súbito, por meio de seus encarregados;
- h) Cumprir, além dos postulados legais vigentes de âmbito federal, estadual ou Municipal, as normas de segurança da Administração, inclusive instruir os seus empregados à prevenção de incêndios e as de Segurança e Medicina do Trabalho nas áreas da Administração;
- i) Registrar e controlar, diariamente, a assiduidade e a pontualidade de seu pessoal, bem como as ocorrências havidas, efetuando a reposição da mão-de-obra, em caráter imediato e na eventual ausência, não sendo permitida a prorrogação da jornada de trabalho;
- j) Não vincular o pagamento dos salários e demais vantagens de seus empregados ao pagamento das faturas emitidas contra o CONTRATANTE;
- k) Manter o controle de vacinação, nos termos da legislação vigente, aos empregados diretamente envolvidos na execução dos serviços;
- l) Responsabilizar-se pelo fornecimento e conservação dos uniformes, que deverão ser adequados ao tipo de serviço, da categoria profissional contratada, substituindo-o de acordo com o disposto no respectivo Acordo, Convenção ou Dissídio Coletivo de Trabalho, ou quando necessário.
- m) Os custos de qualquer um dos itens de uniforme e Equipamentos de Proteção Individual não poderão ser repassados aos empregados;
- n) Nomear encarregados responsáveis pelos serviços, com a missão de garantir o bom andamento dos mesmos, permanecendo no local do trabalho em tempo integral, fiscalizando e ministrando a orientação necessária aos executantes dos serviços. Estes encarregados terão a obrigação de reportarem-se, quando houver necessidade, ao responsável pelo acompanhamento dos serviços da Administração e tomar as providências pertinentes para que sejam corrigidas todas as falhas detectadas;

- o) Apresentar cronograma atualizado de treinamento para os seus funcionários antes do início de cada atividade, com emissão de Certificado, bem como avaliação periódica de seus funcionários a cada semestre;
- p) Manter todos os equipamentos, ferramental e utensílios necessários a execução dos serviços, em perfeitas condições de uso, devendo os danificados serem substituídos em até 24 (vinte e quatro) horas. Os equipamentos elétricos devem ser dotados de sistemas de proteção, de modo a evitar danos à rede elétrica;
- q) Responsabilizar-se por acidentes na execução dos serviços, bem como responder civil e/ou criminalmente, por quaisquer danos causados, diretamente ou indiretamente, à CONTRATANTE ou a terceiros, decorrentes de sua culpa ou dolo e manter a CONTRATANTE a salvo de quaisquer queixas, reivindicações ou reclamações de seus empregados e/ou de terceiros, em decorrência da prestação dos serviços contratados;
- r) A CONTRATADA será a única responsável pelos acidentes que possam decorrer da prestação de serviços objeto deste contrato, bem como pela reparação integral de todos e quaisquer danos que seus funcionários vierem a causar à CONTRATANTE, seus prepostos ou terceiros na execução dos serviços do presente contrato;
- s) Informar ao INSTITUTO GNOSIS, sistematicamente, sobre o andamento dos serviços;
- t) Cumprir rigorosamente as exigências da legislação tributária, fiscal, trabalhista, previdenciária, assumindo todas as obrigações e encargos legais inerentes e respondendo integralmente pelos ônus resultantes das infrações cometidas;
- u) Preparar e fornecer aos seus empregados, quando aplicável, o formulário PPP (Perfil Profissiográfico Previdenciário), quando exigível, na forma da Lei;

8. OBRIGAÇÕES E RESPONSABILIDADES DA CONTRATANTE:

- 8.1 - Permitir o livre acesso dos funcionários da Contratada, quando em serviço e devidamente identificados, às dependências da unidade.
- 8.2 - Exercer a fiscalização dos serviços por técnicos especialmente designados;
- 8.3 - Indicar, formalmente, o gestor e/ou o fiscal para acompanhamento da execução contratual;
- 8.4 - Expedir Autorização de Serviços;
- 8.5 - Encaminhar a liberação de pagamento das faturas da prestação de serviços aprovadas;
- 8.6 - Disponibilizar instalações sanitárias;
- 8.7 - Efetuar periodicamente a programação dos serviços a serem executados pela Contratada.
- 8.8 - Notificar a CONTRATADA de todas as falhas, erros, imperfeições ou irregularidades que encontrar na prestação dos serviços, dando-lhe, inclusive, prazo para sua correção;

- 8.9 - Fornecer à CONTRATADA, quando aplicável, os subsídios necessários para a elaboração dos laudos técnicos e documentos previstos na legislação previdenciária em vigor;
- 8.10 - Exigir da CONTRATADA, quando aplicável, os laudos técnicos e documentos previstos na legislação previdenciária em vigor (LTCAT, PCMSO, PGR, PPRA e PCMAT);
- 8.11 - Exigir da CONTRATADA, quando aplicável, a declaração, sob as penas da lei, de que as atividades exercidas pelos segurados empregados no presente TERMO CONTRATUAL não estão sujeitas à concessão de aposentadoria especial.

9. ACOMPANHAMENTO DA EXECUÇÃO

- 9.1 - Não obstante a contratada ser a única e exclusiva responsável pela execução de todos os serviços, à contratante é reservado o direito de, sem de qualquer forma restringir a plenitude dessa responsabilidade, exercer a mais ampla e completa fiscalização dos serviços, diretamente ou por prepostos designados, podendo para isso:
- 9.2 - Solicitar à contratada a substituição de qualquer produto, método e/ou funcionário, cuja atuação considere prejudicial ou inadequado;
- 9.3 - Visitar as dependências da contratada, para supervisão, sempre que julgar necessário;
- 9.4 - Vetar o prosseguimento normal do fornecimento, baseados na legislação em vigor;
- 9.5 - Exercer, ainda, fiscalização constante no setor operacional da contratada e no setor de atendimento da contratante com o intuito de manter a eficiência dos serviços contratados;
- 9.6 - Verificar o cumprimento pela contratada das cláusulas do contrato e adotar medidas necessárias quanto à regularização de eventuais transgressões.
- 9.7 - Receber da contratada, documentação pertinente ao serviço ou as questões que envolvam o serviço, sempre que solicitado em prazo máximo de 72 horas.
- 9.8 - Assegurar-se de que o número de empregados alocados ao serviço pela CONTRATADA é suficiente para o bom desempenho dos serviços;
- 9.9 - Permitir o livre acesso dos empregados da CONTRATADA para execução dos serviços;
- 9.10 - Prestar as informações e os esclarecimentos que venham a ser solicitados pela CONTRATADA;
- 9.11 - Destinar local para guarda dos materiais, equipamentos, ferramentas e utensílios;
- 9.12 - Ordenar a imediata retirada do local, bem como a substituição de empregado da contratada que estiver sem uniforme ou crachá, que embaraçar ou dificultar a sua fiscalização ou cuja permanência na área, a seu exclusivo critério, julgar inconveniente;

9.13 - Ao início do serviço a CONTRATADA deverá entregar ao setor de contrato um relatório contendo número e nome dos profissionais alocados em cada unidade, relação dos equipamentos e materiais a ser utilizado em cada unidade e cronograma de entrega de materiais.

10. DA QUALIFICAÇÃO TÉCNICA

Comprovação de que possui instalações e aparelhamentos adequados e disponíveis para a realização dos serviços que são objeto deste Termo de Referência.

- a) Certidão de Regularidade perante o Conselho Regional de Engenharia e Arquitetura (CREA) válida;
- b) Mínimo de 01 (um) Atestado de capacidade técnica, fornecido por pessoa jurídica de direito público ou privado, devidamente registrado (s) no CREA, que comprove que a empresa executou serviços e está apta para o desempenho de atividades pertinentes e compatíveis em características e quantitativos com o objeto desse TR. Cujas parcelas de maior relevância técnica são: Engenharia Clínica - equipamentos médico-hospitalares.
- c) O (s) nome (s) do (s) profissional (is) designado (s) responsável (is) técnico (s) deve (m) constar obrigatoriamente da certidão de registro da empresa perante o CREA.
- d) Somente serão consideradas as propostas das proponentes cujas atividades estejam contidas no Alvará de Licença e no documento de licenciamento sanitário.
- e) Designação de Responsável Técnico, registrado no CREA, vinculado comprovadamente a empresa, acompanhada de Certidão (ões) de Acervo Técnico (CAT), devidamente registrada(s) no CREA, por execução de serviço, para empresa privada ou para órgão ou entidade da administração pública direta ou indireta, federal, estadual, municipal ou do Distrito Federal, de características semelhantes ao objeto do TR, cujas parcelas de maior relevância técnica são: Engenharia Clínica - equipamentos médico-hospitalares.
- f) Plano de Segurança do Trabalho dos empregados, equipamentos e instalações, relativo às atividades a serem desenvolvidas.
- g) Declaração formal assinada pelo representante legal da empresa, sob as penalidades da lei, de que tem pleno conhecimento das condições e peculiaridades inerentes à natureza dos trabalhos, assumindo total responsabilidade por esse fato e informando que não o utilizaria para quaisquer questionamentos futuros que ensejassem avenças técnicas ou financeiras.

11. HABILITAÇÃO

Apresentação dos seguintes documentos:

Empresa individual: Registro Comercial, devidamente inscrito na Junta Comercial.

Ato Constitutivo: Contrato Social ou Estatuto em vigor devidamente inscrito na Junta Comercial, em se tratando de Sociedades Comerciais por ações, deverá ser apresentado acompanhado de ata de eleição de seus administradores.

Sociedade Civil: Inscrição do ato constitutivo, no caso de sociedades civis, acompanhada de prova de diretoria em exercício.

Decreto de Autorização: Quando tratar-se de empresa ou sociedade estrangeira em funcionamento no País.

- Prova de Inscrição no Cadastro de Pessoas Jurídicas
- Prova de Inscrição no cadastro de contribuintes, ICMS/ISS
- Prova de Regularidade com a Fazenda Federal
- Prova de Regularidade com a Fazenda Estadual
- Prova de Regularidade com a Fazenda Municipal
- Prova de Regularidade com a Procuradoria da Fazenda Nacional
- Prova de Regularidade com o Ministério do Trabalho
- Prova de Regularidade com FGTS

12. AVALIAÇÃO DO SERVIÇO PRESTADO

12.1. O INSTITUTO GNOSIS terá o direito de exercer ampla fiscalização sobre a prestação dos serviços objeto do presente TERMO CONTRATUAL, por intermédio de prepostos seus, devidamente credenciados, aos quais deverá a CONTRATADA facilitar o pleno exercício de suas funções, não importando isso em supressão ou mesmo atenuação das responsabilidades desta, por quaisquer erros, falhas ou omissões ocorridas.

§1º - O INSTITUTO GNOSIS credenciará perante a CONTRATADA um representante investido de plenos poderes para, diretamente ou através de auxiliares, exercer a fiscalização geral e total dos serviços ora contratados, tendo como atribuições precípua as seguintes:

- a) Exigir da CONTRATADA a estrita obediência às estipulações deste Termo de Referência, à documentação a ele anexa e à melhor técnica consagrada pelo uso para a execução dos serviços objeto deste Instrumento;
- b) Fazer, corrigir, ou refazer trabalhos defeituosos, por conta do INSTITUTO GNOSIS, através de terceiros, debitando à CONTRATADA os gastos daí decorrentes, caso essa última não os refaça ou corrija dentro do prazo determinado pela Fiscalização;
- c) Recusar os eventuais serviços que, a seu critério, estejam em desacordo com as exigências e padrões técnicos estipulados pelo presente TERMO CONTRATUAL;
- d) Controlar as condições de trabalho, ajustando com a CONTRATADA as alterações na sequência da execução que forem consideradas convenientes ou necessárias, e controlar tais condições de modo a exigir desta, na ocorrência de atraso nos serviços, a adoção de regime de trabalho diferente;

- e) Dar permanente assistência aos serviços, na interpretação e na solução de problemas surgidos;
- f) Encaminhar à CONTRATADA as comunicações que se façam necessárias, com relação aos trabalhos de fiscalização e controle dos serviços;
- g) Atestar a execução dos serviços referentes às faturas a serem apresentadas;
- h) Sustar os serviços, total ou parcialmente, em qualquer tempo, sempre que, a seu critério, considerar esta medida necessária à boa execução dos mesmos, ou à salvaguarda dos interesses do INSTITUTO GNOSIS. Quaisquer ônus provenientes dessa rejeição serão de inteira responsabilidade da CONTRATADA.

§2º- À Fiscalização caberá, ainda, determinar os prazos para cumprimento das exigências feitas.

13. DISPOSIÇÕES GERAIS

Todos os materiais e equipamentos a serem utilizados na prestação dos serviços, deverão ser fornecidos e distribuídos em quantidades necessárias e suficientes para a execução dos serviços.

14. VIGÊNCIA DO CONTRATO

Tendo em vista a contratação ser na modalidade de EMPREITADA POR PREÇO UNITÁRIO, o prazo para execução dos serviços será o estabelecido no CRONOGRAMA ENTREGUE JUNTO COM A PROPOSTA, tendo início das atividades em no máximo cinco dias da assinatura do contrato.

15. VEDAÇÃO DE SUBCONTRATAÇÃO

É vedada a subcontratação total ou parcial da execução do objeto, tendo em vista a contratação por notória especialização. A CONTRATADA também não poderá ceder ou transferir, no todo ou em parte, ainda que em função de reestruturação societária, fusão, cisão e incorporação, os direitos e obrigações decorrentes do contrato com a CONTRATANTE, inclusive, seus créditos.

16. DECLARAÇÃO DE RELAÇÃO EMPREGATÍCIA

É importante que a contratada declare, por escrito, como anexo ao futuro contrato, o seguinte: Que em cumprimento ao disposto no inciso XXXIII do artigo 7º da Constituição Federal, durante a vigência do contrato não serão empregados, em trabalho noturno, perigoso ou insalubre, menores de dezoito anos, bem como não serão empregados, em qualquer trabalho, menores de dezesseis anos, salvo na condição de aprendiz, a partir de quatorze anos.

17. CRITÉRIOS DE AVALIAÇÃO

A proposta deverá obedecer aos seguintes critérios:

- a) O valor do objeto deverá ser cotado em moeda corrente nacional, devendo incluir todas as despesas, inclusive impostos e encargos sociais, previdenciários e trabalhistas incidentes em seu escopo de prestação de serviços;
- b) As características do objeto de forma clara e precisa, observadas as especificações constantes nesse Termo de Referência.
- c) Serão desclassificadas propostas com preços irrisórios e/ou inexequíveis, cabendo ao INSTITUTO GNOSIS à faculdade de promover verificações ou diligências que se fizeram necessárias, objetivando a comparação da regularidade da cotação ofertada;
- d) Será julgada vencedora a proposta que ofertar o MENOR PREÇO, devendo o preço proposto incluir todos os custos diretos e indiretos pertinentes, cumprindo todos os requisitos técnicos previstos no Termo de Referência.
- e) Deverão conter o planejamento de pagamento com medição da execução das atividades desenvolvidas.
- f) Deverá está especificado na proposta os materiais a serem utilizados para execução das tarefas propostas.
- g) Os proponentes deverão apresentar Responsável Técnico bem como Registro no CREA, para execução das atividades.
- h) O envio da proposta será considerado como anuência a todas as Cláusulas do Termo de Referência e seus Anexos.

* Somente serão aceitas propostas de empresas que realizarem a visita técnica.

17. PROCEDIMENTOS DE ENVIO DA PROPOSTA

As propostas deverão ser enviadas para propostas@institutognosis.org.br, até **17/02/2025**.

***Integram o presente Edital todas as instruções, observações e restrições contidas nos seus anexos.**

ANEXO I

DECLARAÇÃO DE PLENO CONHECIMENTO DAS CONDIÇÕES NECESSÁRIAS PARA A PRESTAÇÃO DO SERVIÇO

NOME DA EMPRESA/INSTITUIÇÃO E QUALIFICAÇÃO DA MESMA COM CNPJ, ENDEREÇO, neste ato representada por (REPRESENTANTE DA EMPRESA/INSTITUIÇÃO E QUALIFICAÇÃO DO MESMO, CONSTANDO INCLUSIVE QUAL A FUNÇÃO/CARGO NA EMPRESA), DECLARAMOS que temos ciência das condições necessárias para a prestação dos serviços, conforme condições e exigências estabelecidas no **item 4** do Termo de Referências, Edital e de seus Anexos, para fins de participação no Edital de Coleta de Preço nº XXX/2025.

Rio de Janeiro ____ de _____ de 2023.

Responsável pela empresa

FICHA DE VISITA TÉCNICA

COLETA DE PREÇOS – Reforma do Sistema Elétrico

UNIDADE: CMS Silvio Barbosa – AP 5.1

DATA DA VISITA: __/__/____

ORIENTAÇÕES PARA A VISITA PRODUTIVA

- ✓ RELATÓRIO OBJETIVO DE VISITA
- ✓ INFORMAÇÕES DETALHADAS DO ITEM, ESCOPO DOS SERVIÇOS E ESPECIFICAÇÕES DOS MATERIAIS
- ✓ PRAZOS DE EXECUÇÃO, ENTREGA E CONDIÇÕES DE PAGAMENTO

DADOS DO FORNECEDOR

FORNECEDOR: _____

TELEFONE CELULAR: _____ CONTATO: _____

E-MAIL _____

RESPONSÁVEIS PELA VISITA

Nome e Cargo

Assinatura Eng. Unidade

Assinatura do Fornecedor

Relatório fotográfico



Atual quadro geral



Quadro de distribuição atual



medidor



Abrigo do medidor



Poste da concessionária junto à unidade

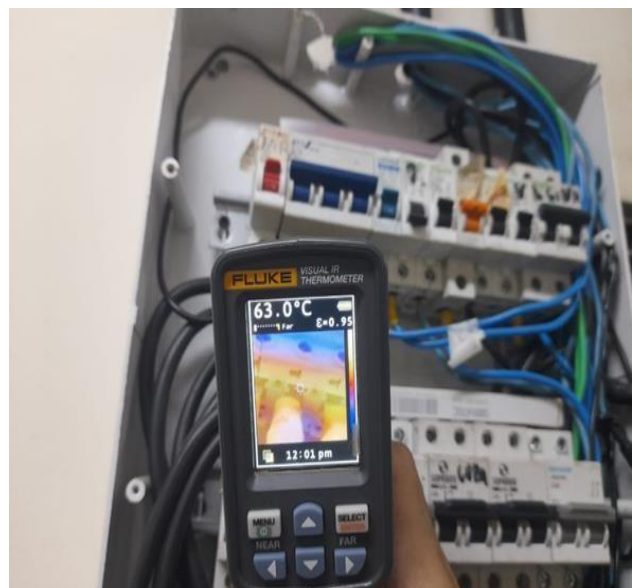
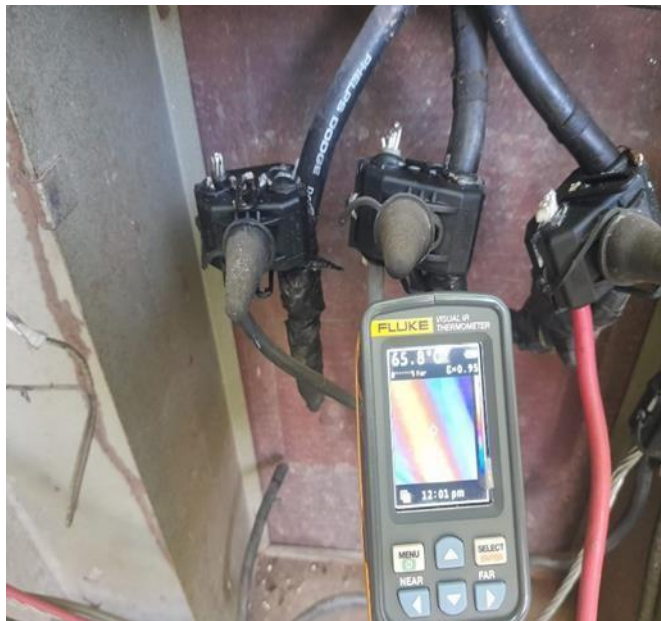
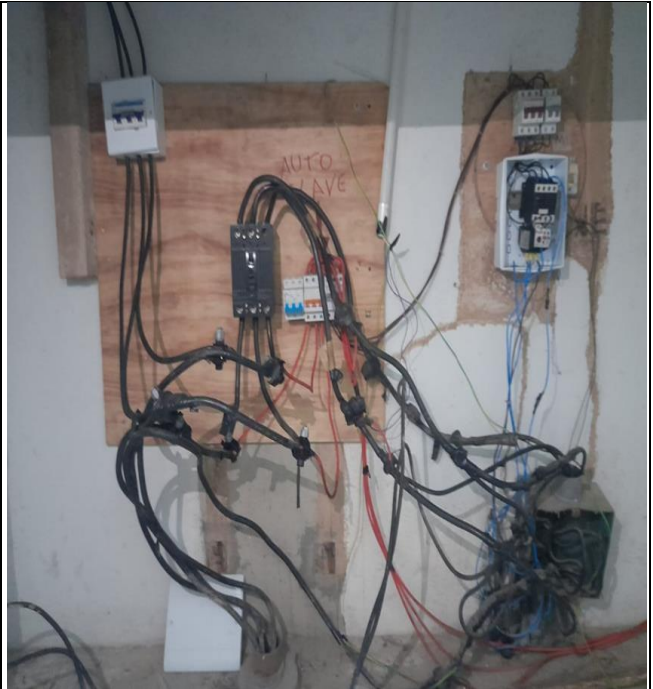

Planilha orçamentária de referência

PLANILHA DE ORÇAMENTOS PARA OBRAS DE TROCA DOS QUADROS E RECUPERAÇÃO DA PARTE ELÉTRICA						
UNIDADE: CMS SILVIO BARBOSA						
Atividades: Fornecimento e substituição dos quadros elétricos, reforma do quadro de entrada; substituição dos cabos de alimentação da unidade para bitola de 35 mm ² ; e instalação de novos disjuntores.						
ELÉTRICA						
ITEM	CÓDIGO	DESCRIÇÃO DOS SERVIÇOS	UN.	PR. UNIT.	QUANT.	PR. PARCIAL
1.1	IT 25.34.0010 (/)	Cabo de cobre flexível, com isolamento termoplástico, compreendendo: preparo, corte e enfiacao em eletrodutos em bitola de 35mm ² com tensao nominal de 0,6/1kV. Fornecimento e colocacao.	m	R\$ 38,46	700	26.922,00
1.2	IP 14.45.0300 (/)	Colocacao de 1 cabo trifasico, em linha de dutos; exclusive fornecimento dos cabos e dos dutos.(desonerado)	m	R\$ 4,46	700	3.122,00
1.3	IT 25.32.0015 (/)	Cabo de cobre flexível, com isolamento termoplástico, compreendendo: preparo, corte e enfiacao em eletrodutos em bitola de 2,5mm ² com tensao nominal de 450/750V. Fornecimento e colocacao.	m	R\$ 4,37	800	3.496,00
1.4	IT 25.32.0020 (/)	Cabo de cobre flexível, com isolamento termoplástico, compreendendo: preparo, corte e enfiacao em eletrodutos em bitola de 4mm ² com tensao nominal de 450/750V. Fornecimento e colocacao.	m	R\$ 6,17	500	3.085,00
1.5	IT 25.32.0025 (/)	Cabo de cobre flexível, com isolamento termoplástico, compreendendo: preparo, corte e enfiacao em eletrodutos em bitola de 6mm ² com tensao nominal de 450/750V. Fornecimento e colocacao.	m	R\$ 8,05	500	4.025,00
1.6	IT 24.60.0345 (/)	Terminal mecanico a compressao, fabricado em bronze, para cabo de 35mm ² . Fornecimento e instalacao.(Desonerado)	un	R\$ 14,63	32	468,16
1.7	SCO- RIO	Tomada 2P+T - 10A/250V padrão brasileiro, sistema "X" fabricação Pial Legrand ou similar. Fornecimento e ins- talação. (desonerado)	UNID.	R\$ 43,06	115	4.951,90
1.8	IT 24.12.0050 (/)	Construcao de linha simples de tubo de PVC rigido, serie R de 100mm, para protecao de condutores de sistema de telefonia, assentados e cobertos com camada de concreto simples, exclusive escavacao e reaterro.(desonerado)	m	R\$ 46,00	45	2.070,00
1.9	IT 29.10.0150 (/)	Luminária de embutir, modelo C-2169, fabricacao Lustres Projeto ou similar, equipada com 1 lampada dicroica de 50W e transformador para 12V. Fornecimento.(desonerado)	un	R\$ 166,80	40	6.672,00
1.10	IT 24.20.0103 (/)	Instalacao de ponto de luz equivalente a 2 varas de eletroduto pesado Apollo ou similar de 3/4", 12m de fio 2,5mm ² , caixas, conexoes, luvas, curva e interruptor de embutir com placa fosforescente, linha Silentoque, da Pial ou similar, inclusive abertura e fechamento de rasgo em alvenaria.(desonerado)	un	R\$ 417,01	12	5.004,12
1.11	IP 09.30.0050 (/)	Conector de aterramento tipo KC 22H, Burndy ou similar. Fornecimento e instalacao.(desonerado)	un	R\$ 55,46	8	443,68
1.12	IT 24.38.0166 (A)	Cabo telefonico de cobre estanhado, tipo CCI, sem blindagem, 0,50mm ² , 6 pares, para instalacoes internas secundarias. Fornecimento e instalacao.(desonerado)	m	R\$ 5,89	20	117,80
1.13	IP 10.30.0700 (/)	Conectores para interligacao entre cabo singelo ou multiplo ou haste de aterramento, exclusive fornecimento do conector. Instalacao	un	R\$ 5,18	12	62,16
1.14	IP 19.05.0050 (/)	Aterramento de caixa Hand-Hole.(desonerado)	un	R\$ 39,39	12	472,68
1.15	IP 19.05.0056 (A)	Aterramento de tampao, inclusive fornecimento dos materiais.(desonerado)	un	R\$ 126,97	12	1.523,64
1.16	IT 25.48.0400 (/)	Quadro de distribuicao de energia para disjuntores termo-magneticos unipolares, de embutir, com porta e barramento neutro e trifasico, para instalacao de ate 50 disjuntores, com dispositivo para chave geral. Fornecimento e instalacao.	un	R\$ 2.818,06	4	11.272,24
1.17	IT 24.50.0453 (/)	Disjuntor termomagnético, tripolar de 125A, 35/50KA, referencia XS225NS, Terasaki ou similar. Fornecimento e instalacao.(desonerado)	un	R\$ 1.285,28	6	7.711,68
1.18	IT 24.50.0459 (/)	Disjuntor termomagnético, tripolar de 225A, 35/50KA, referencia XS225NS, Terasaki ou similar. Fornecimento e instalacao.(desonerado)	un	R\$ 1.038,86	3	3.116,58
1.19	IT 24.50.0150 (/)	Disjuntor termomagnético em caixa moldada, unipolar de 70A. Fornecimento e instalacao.(desonerado)	un	R\$ 105,33	10	1.053,30
1.20	IT 24.50.0200 (/)	Disjuntor, tripolar, tipo C, de 10A a 50A, Eletromar ou similar. Fornecimento e instalacao.(desonerado)	un	R\$ 145,12	80	11.609,60
1.21	IT 24.26.0350 (/)	Instalacao de tomada trifasica para pino tipo faca de 20A/220V com 2 disjuntores de 30A montados em caixa de chapa de ferro estampada de (15x15)cm, inclusive abertura e fechamento do rasgo em alvenaria.(desonerado)	un	R\$ 284,05	6	1.704,30
1.23	SC 09.05.0450 (/)	Eletricista (inclusive encargos sociais). (desonerado)	h	R\$ 20,50	720	14.760,00
1.24	SC 04.05.0700 (A)	Demolição manual de alvenaria de tijolos furados, inclu- sive empilhamento dentro do canteiro de serviço. (deso- nerado)	m3	R\$ 76,67	45	3.450,15
1.25	SC 04.05.1400 (/)	Demolição de revestimento em argamassa de cal e areia ou cimento e saibro. (desonerado)	m ²	R\$ 7,42	200	1.484,00
1.26	RV 09.05.0159 (/)	Revestimento interno em massa única com argamassa de cimento e areia termotratada (Qualimassa ou similar) na espessura de 2cm sobre chapisco, exclusive este. (desonerado)	m ²	R\$ 29,16	200	5.832,00
1.27	RV 09.05.0050 (/)	Chapisco de superficie de concreto ou alvenaria, com argamassa de cimento e areia no traço 1:3. (desone- rado)	m ²	R\$ 9,72	200	1.944,00
1.28	RV 09.05.0209 (A)	Revestimento externo, de 1 vez, com argamassa de ci- mento, saibro macio e areia fina no traço 1:2:2, com 3cm de espessura, inclusive chapisco. (desonerado)	m ²	R\$ 38,83	120	4.659,60
1.29	SC 04.05.1450 (/)	Demolição de revestimento em azulejos, cerâmicas, mármore ou lambris. (desonerado)	m ²	R\$ 17,80	200	3.560,00
1.30	AD 30.05.0050 (/)	Relatorio final de obras ou servicos de engenharia, incluindo desenhos tamanho A-1 em "Autocad for Windows", registro fotografico dos servicos com fotos (10x15)cm acompanhadas de legendas e indicacao da localizacao, informacoes contratuais, planilha orcamentaria e descricao do escopo dos servicos, realizados, todos com texto em "Word for Windows", conforme recomendacoes e especificacoes do orgao contratante. O Relatorio devera ser apresentado em duas vias (original e copia) encadernadas e acompanhadas de copia digitalizada e armazenada em "DVD Rom". O item devera ser medido pelo numero de pranchas originais que compoe o relatorio.	un	R\$ 2.133,46	1	2.133,46
						136.727,05
PARCIAL						136.727,05
BDI 18%						24.610,87
TOTAL COM BDI						161.337,92

PROJETO DE REFERÊNCIA A SE ATUALIZADO – QGBT- QDFL -QDAC

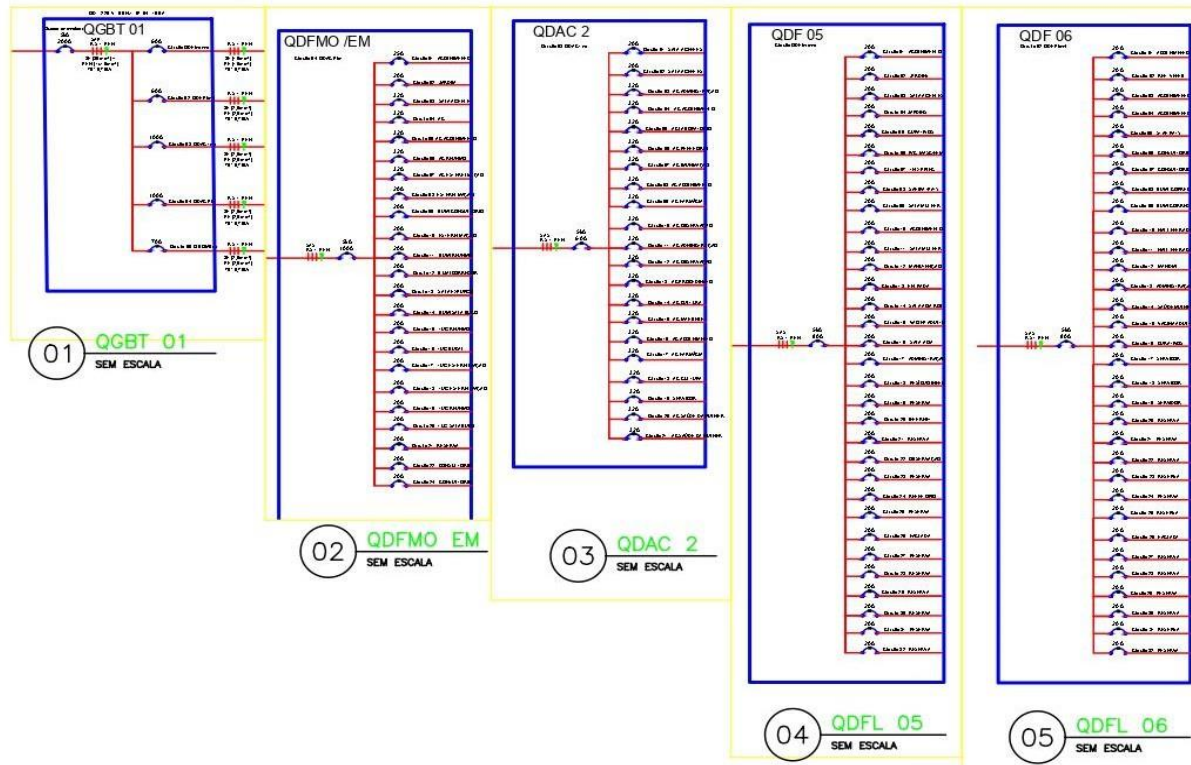

01 QGBT 01 SEM ESCALA

02 QDFMO EM SEM ESCALA

03 QDAC 2 SEM ESCALA

04 QDFL 05 SEM ESCALA

05 QDFL 06 SEM ESCALA

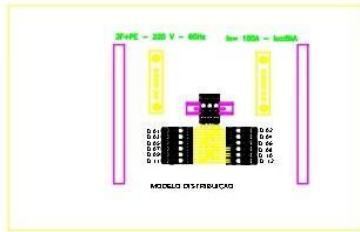

06 MODELO QUADRO DISJUNTORES SEM ESCALA

- NOTAS PARA SUBSTITUIÇÃO DOS QUADROS EXISTENTES:**
- 01- OS COORDINADORES DE DISTRIBUIÇÃO ELÉTRICA DEVERÃO SER DO TIPO RABBITFLEX ANTICRAMA, FASE FIBRELLA OU SIMILAR, 70°, 450/750V, NAS SEQUÊNCIAS CORES: FASE - R=PRETO; FASE - S=BRANCO; FASE - T=VERMELHO; NEUTRO=AZUL CLARO E TERRA=VERDE.
 - 02- SE NECESSÁRIAS, AS EMERGÊNCIAS DO COORDINADOR ELÉTRICO DEVERÃO SER FITAS MONITOR DAS CAIXAS DE PASSAGEM, RECEBER BOLA 50666, SER ENVOLVIDAS POR FITA ISOLANTE AUTO-FUSÃO E POR CIMA APLICAR FITA ISOLANTE.
 - 03- UTILIZAR ACHAPAMENTO COM BUCHA E ARRUELA DE ALUMÍNIO EM TODAS AS EXTREMIDADES DOS ELEMENTOS METÁLICOS DO COORDINADOR ELÉTRICO.
 - 04- TODOS OS ELEMENTOS METÁLICOS DA INSTALAÇÃO DEVERÃO SER ATERRADOS.
 - 05- TERMO DO SECUNDÁRIO DO TRANSFORMADOR É DE 03-220V.
 - 06- AS TUBULAÇÕES DEVERÃO SER FIXADAS ATRAVÉS DE ABRAÇADERA E SUSPENSÃO VERTICAL, RESPECTIVAMENTE, COM TIRANTES RIGIDOS NO TETO.
 - 07- AS FIXAÇÕES DEVERÃO SER A CADA 1,50M NAS TUBULAÇÕES.
 - 08- OS QUADROS DE DISTRIBUIÇÃO ELÉTRICA DEVERÃO SER DE EMBITO COM BARRAMENTOS TRIFÁSICO, NEUTRO E TERRA PARA DISJUNTORES PADRÃO DIN COM 1 DISJUNTOR TRIFÁSICO E POSIÇÕES PARCIAIS COM FORNECIMENTO LIBERAS.
 - 09- OS COORDINADORES ALIMENTADORES DO QUADRO QGBT SERÃO FORNECIDOS DA ENTRADA DE ENERGIA DA SUBESTAÇÃO.

01	EMISSÃO INICIAL	03/04/2022	FECHANDO		
REV	DESCRIÇÃO	DATA	DEB	APROV	

CLIENTE	CLÍNICA DA FAMÍLIA SILVIO BARBOSA - RIO DE JANEIRO - RJ	PROJETO	INSTALAÇÕES ELÉTRICAS
PROJETO	ELÉTRICA - DIAGRAMA DISTRIBUIÇÃO - DETALHE DE QUADRO	DATA	03/01/2023
PROJETO	ELÉTRICA - DIAGRAMA DISTRIBUIÇÃO - DETALHE DE QUADRO	FECHANDO	01/01
PROJETO	ELÉTRICA - DIAGRAMA DISTRIBUIÇÃO - DETALHE DE QUADRO	DEB	JCL